

NOTA INFORMATIVA

Anno: 2013

Numero: 0022

Data: 30/10/2013

Spesometro

Comunicazione delle operazioni rilevanti ai fini dell'imposta sul valore aggiunto ai sensi della Legge 26 Aprile 2012, n° 44.

Verifica del file di flusso mediante il software dell'Agenzia delle Entrate

L'Agenzia delle Entrate ha pubblicato sul proprio sito in data **28 ottobre 2013** il software contenente la **Procedura di controllo Comunicazioni Polivalenti (Nuovo Spesometro)** nella Versione 1.0.1 necessario per la verifica della correttezza del flusso predisposto prima dell'invio. La presente nota illustra le modalità di download, installazione e utilizzo di tale software.

1 - Installazione del software di controllo

Il software può essere scaricato dal sito dell'Agenzia delle Entrate seguendo il percorso indicato nella figura successiva.

Agencia delle Entrate - Co x

www.agenziaentrate.gov.it/wps/content/nsilib/nsi/home/cosadevifare/comunicaredati/operazioni+rilevanti+fini+iva/compilazione+e+invio/procedura+spesomet

Applicazioni Guida Java | Guide J... Virgilio Linguaggio di progr... Regular Expressions ... a2 --- C CS 5641 VARIE Sito ADEL EPC | SEPA Direct De... Altri Preferiti

Home | Contatti | Mappa del sito | RSS | English Area Riservata

Cerca: Vai

L'Agenzia Il tuo profilo fiscale Cosa devi fare Strumenti Documentazione Servizi online

Ti trovi in: Home - Cosa devi fare - Comunicare Dati - Comunicazione operazioni Iva - Compilazione e invio - Procedura di controllo

Procedura di controllo Comunicazioni Polivalenti (Nuovo Spesometro)

Versione software: 1.0.1 del 28/10/2013

E' disponibile il modulo di controllo per la trasmissione delle Comunicazioni Polivalenti previste dal Provvedimento del Direttore dell'Agenzia delle Entrate del 2 agosto 2013 (Prot. N. 2013/94908) . Le comunicazioni devono essere predisposte secondo il tracciato allegato al citato Provvedimento e successive integrazioni.

Il termine della comunicazione è fissato

- al 10 aprile di ciascun anno per le comunicazioni riferite all'anno d'imposta precedente per i soggetti che effettuano la liquidazione mensile ai fini dell'imposta sul valore aggiunto;
- al 20 aprile di ciascun anno per le comunicazioni riferite all'anno d'imposta precedente per gli altri soggetti in capo ai quali sussiste l'obbligo di comunicazione.

Per le **comunicazioni relative al 2012**, il termine è fissato al **12 novembre 2013** per i soggetti che effettuano la liquidazione mensile ai fini dell'imposta sul valore aggiunto, e al **21 novembre 2013** per gli altri soggetti in capo ai quali sussiste l'obbligo di comunicazione.

Questo software consente di verificare la conformità delle comunicazioni e il rispetto delle regole definite nelle specifiche tecniche allegate al Provvedimento n. 2013/94908.

L'effettuazione del controllo di conformità dei file contenenti le comunicazioni è obbligatoria; in tale fase, infatti, viene prodotto il file controllato (con estensione .dcm) predisposto per la successiva fase di autenticazione. Si evidenzia che in fase di controllo delle comunicazioni saranno notificati gli eventuali errori o incongruenze presenti nella fornitura. In presenza di informazioni errate **non viene generato il file "controllato" (con estensione .dcm)**, e pertanto è necessario rimuovere tutte le anomalie riscontrate. Per la compilazione del file è necessario attenersi a tutte le regole definite nelle specifiche e nelle note tecniche allegate alla normativa. In tali documenti sono riportate anche le modalità di trasmissione relative all'invio di comunicazioni ordinarie, sostitutive e di annullamento.

Per l'installazione del modulo di controllo è necessaria la versione 5.1.18 dell'applicazione Entratel o la

Link correlati

- Specifiche tecniche (operazioni dal 2012)

Comunicazione operazioni Iva

- Scheda informativa
- Modello
- Compilazione e invio
 - Informazioni sulla presentazione telematica
 - Software di compilazione
- Procedura di controllo
 - Invio del file
- Ricevute
- Normativa e prassi

Per procedere all'installazione deve essere presente sulla stazione di lavoro il software, sempre predisposto dall'Agenzia delle Entrate, **File Internet**.

Questo software è presente se l'Azienda utilizza i moduli **FiscoOnLine** o **Entratel** per la comunicazione di altri dati all'Agenzia delle Entrate, se così non fosse è necessario installare, prima del software di verifica, il modulo **File Internet**.

1.1 - Installazione di File Internet

Il modulo può essere scaricato sempre dal sito dell'Agenzia delle Entrate e richiede la presenza della **Java Virtual Machine** almeno con release **1.6**.

In generale le versioni successive, attualmente è distribuita la 1.7, non creano problemi alla funzionalità dell'applicazione.

Il modulo di installazione è denominato come illustrato nella figura successiva.

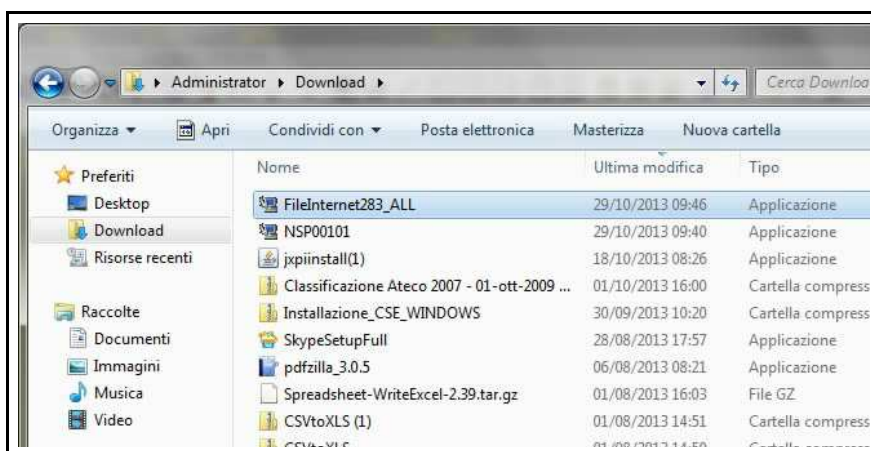

Cliccando due volte sull'applicazione appare la finestra di colloquio successiva, selezionare **OK** e confermare i dati proposti dal modulo di installazione.



1.2 - Installazione della procedura di controllo

Il modulo di installazione è denominato come illustrato nella figura successiva.

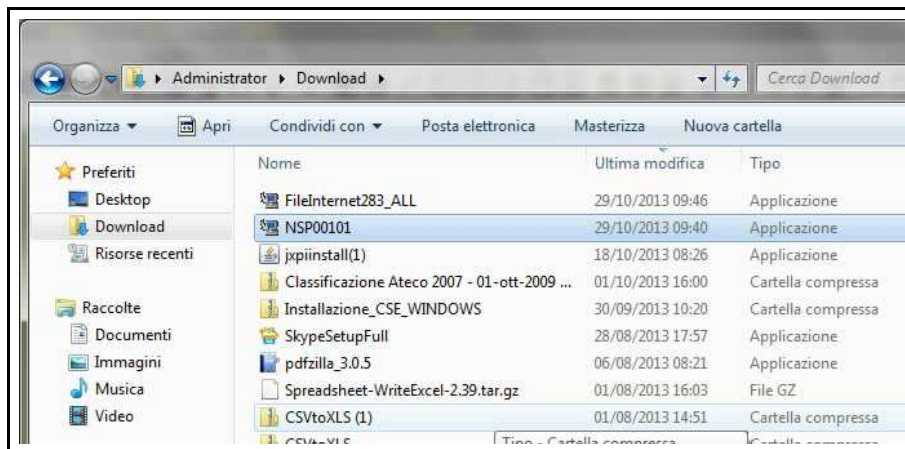

Il doppio clic avvia la procedura di installazione, dopo aver selezionato **OK** confermare le scelte proposte dal modulo di installazione.



2 - Utilizzo del software di controllo

Sul desktop della stazione di lavoro viene installata l'icona dell'applicazione **File Internet**.



Cliccando sulla quale si avvia la procedura che presenta la maschera illustrata nella figura successiva.



Selezionare **Controllo File**, di seguito selezionare nella finestra di lavoro proposta la cartella in cui si trova il file creato dalla procedura, normalmente Export su Geade Server, evidenziare il file e scegliere **Apri**.

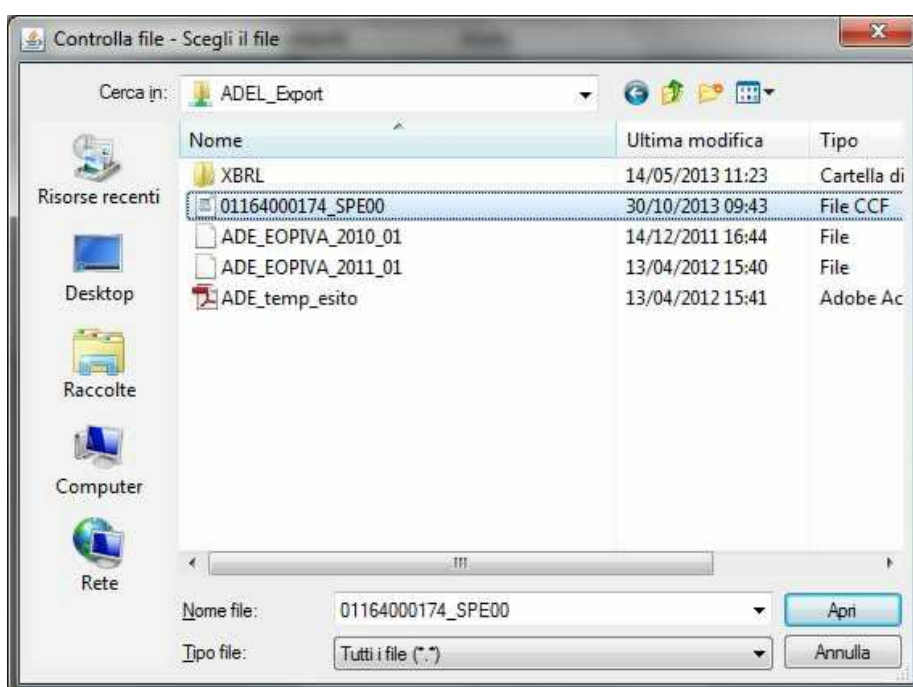

Nella maschera di selezione del tipo documento, qualora siano installati più moduli di controllo, visualizzare l'elenco ed evidenziare quello indicato nella figura successiva, spuntando la voce **Solo Controllo**.



Confermare o variare il nome del file proposto.

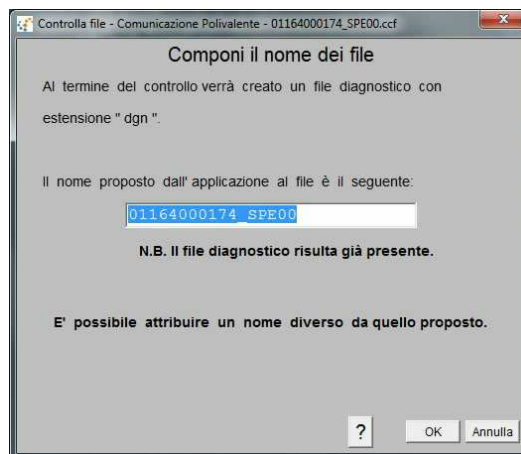

Dopo una breve elaborazione appare la maschera di esito del controllo.

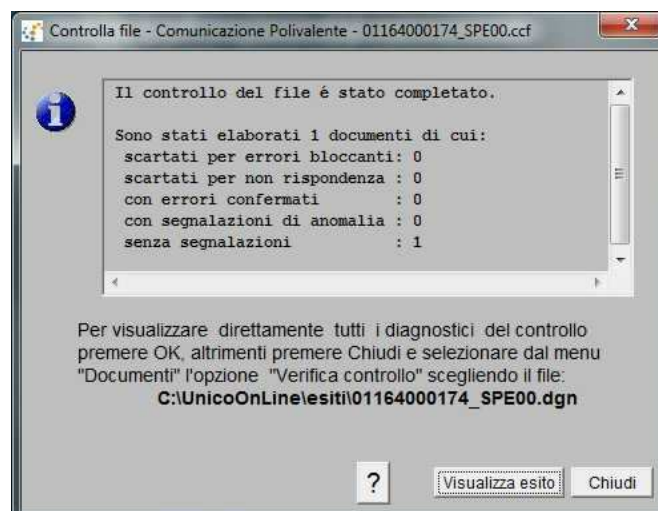

La maschera di esito evidenzia la presenza di eventuali errori riscontrati con il conseguente scarto della fornitura.

Selezionare **Visualizza Esito** per visionare il rapporto di verifica come illustrato nella figura successiva.

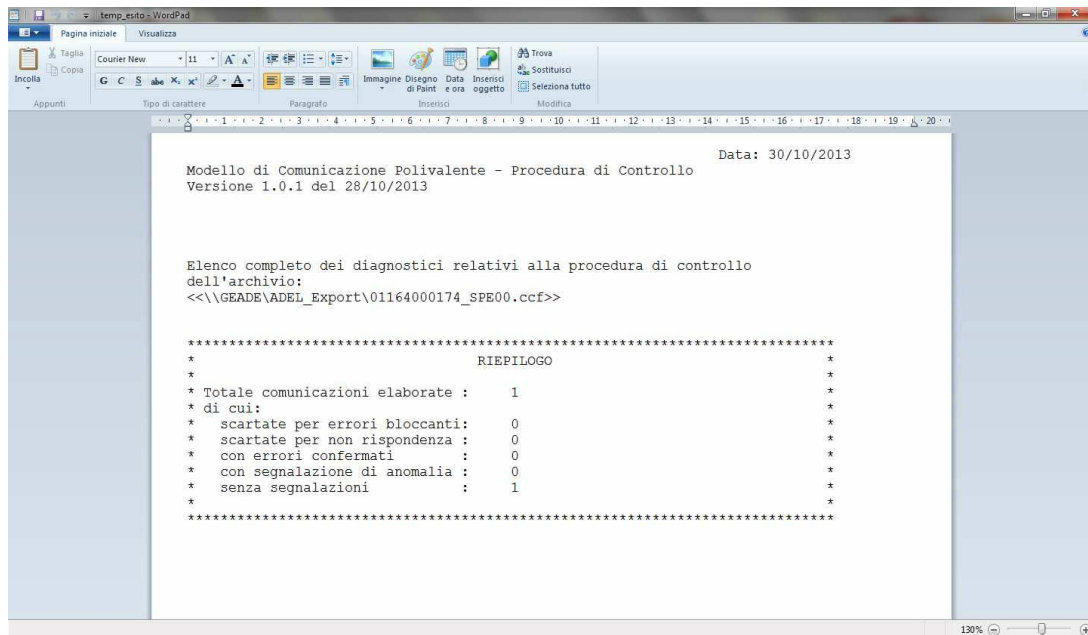

Il rapporto può dare **esito positivo**, come nell'esempio della figura successiva:

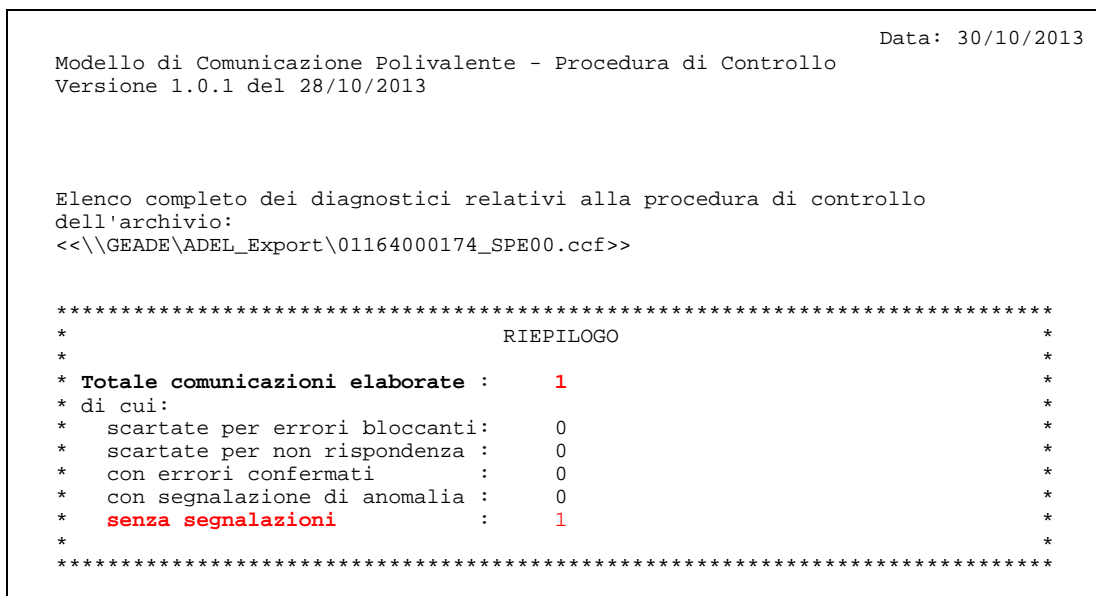

In questo caso il flusso (costituito da uno o più file) può essere trasmesso all'intermediario incaricato della trasmissione della comunicazione all'Agenzia delle Entrate.

Diversamente il rapporto del controllo contiene le anomalie riscontrate, come nell'esempio della figura successiva.

```

-----
--Descrizione degli errori--
(****) Errore che determina lo scarto dell'intera fornitura
(***) Errore bloccante che determina lo scarto della comunicazione.
Tale anomalia non consente in ogni caso la trasmissione della
comunicazione
(*) Segnalazione di anomalia di entità ridotta in presenza della
quale la comunicazione può essere comunque trasmessa

L'individuazione dei campi segnalati può avvenire in alternativa:

. con una descrizione puntuale del campo
. con l'indicazione del quadro, del rigo e della colonna relativi
al campo stesso.
-----

=====
Comunicazione relativa a: 01164000174

(***)
Quadro FA - Operazioni documentate da fattura esposte in forma aggregata Modulo
322
Codice Fiscale - Codice Fiscale errato
Valore dichiarato: 01010101010

( ..... )

(***)
Quadro FA - Operazioni documentate da fattura esposte in forma aggregata Modulo
1135
Codice Fiscale - Codice Fiscale errato
Valore dichiarato: BNZ6PP31M11A470A

La comunicazione è scartata per presenza di errori bloccanti.

*****
* RIEPILOGO *
*
* Totale comunicazioni elaborate : 1 *
* di cui: *
* scartate per errori bloccanti: 1 *
* scartate per non rispondenza : 0 *
* con errori confermati : 0 *
* con segnalazione di anomalia : 0 *
* senza segnalazioni : 0 *
* *
*****

```

In questo caso: intervenire sulle anagrafiche corrispondenti ai dati errati, rieseguire la creazione del flusso e la procedura di controllo fino al raggiungimento dell'esito positivo, prima di inviare il file all'intermediario incaricato..



Le applicazioni da installare:

- **NSP00101** - Procedura di Controllo versione del 28/10/2013;
 - **FileInternet283_ALL** - Modulo File Internet;
- possono essere richieste al Servizio Software di ADEL S.r.l.

=====
 Fine documento
 =====